

平成30年度

公益財団法人志木市文化スポーツ振興公社

事業計画書
収支予算書

公益財団法人志木市文化スポーツ振興公社

目 次

1 平成30年度事業一覧	・・・	1
2 平成30年度事業計画書	・・・	2
3 平成30年度収支予算書	・・・	6

1 平成30年度事業一覧

公益目的事業

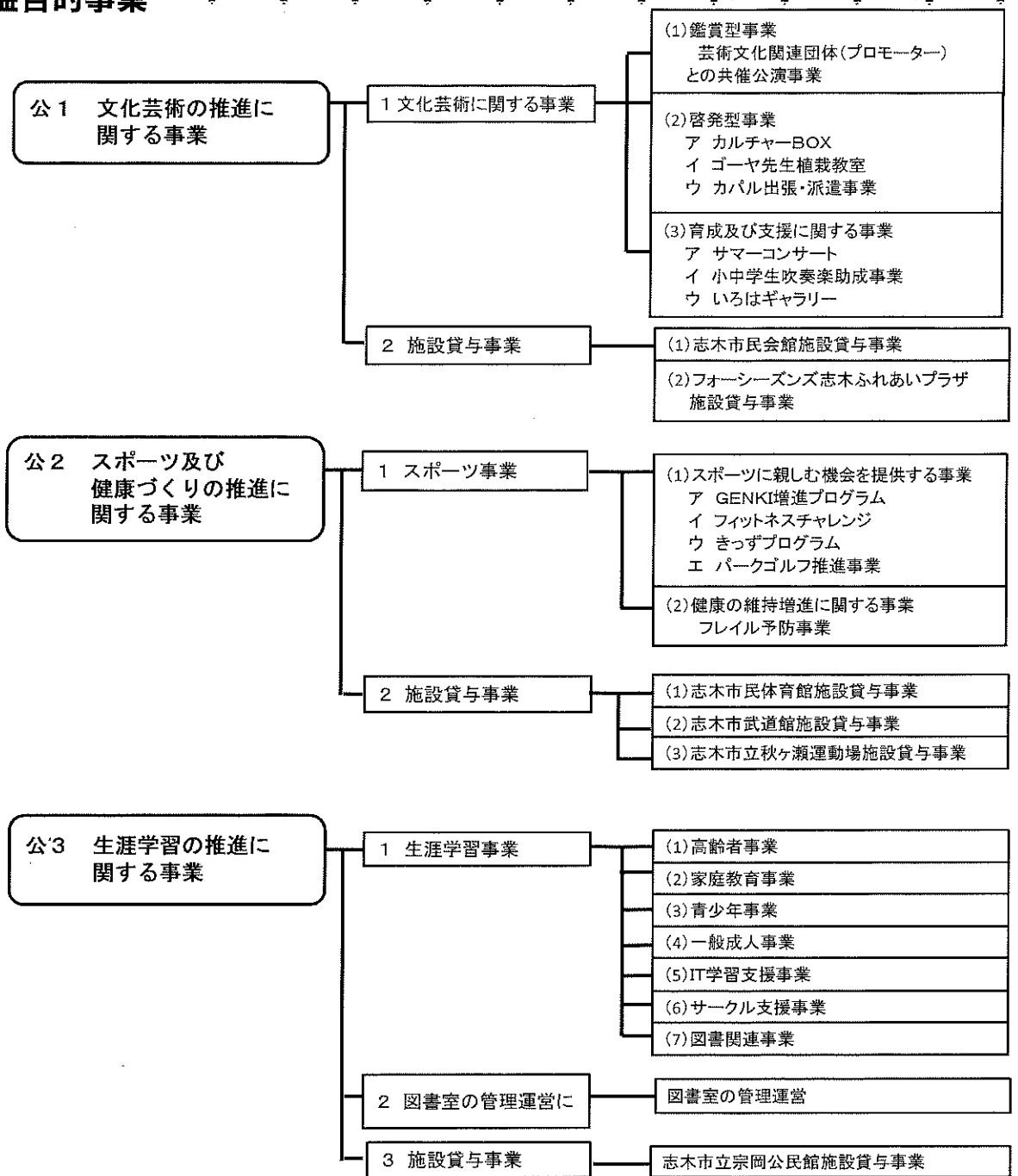

収益事業

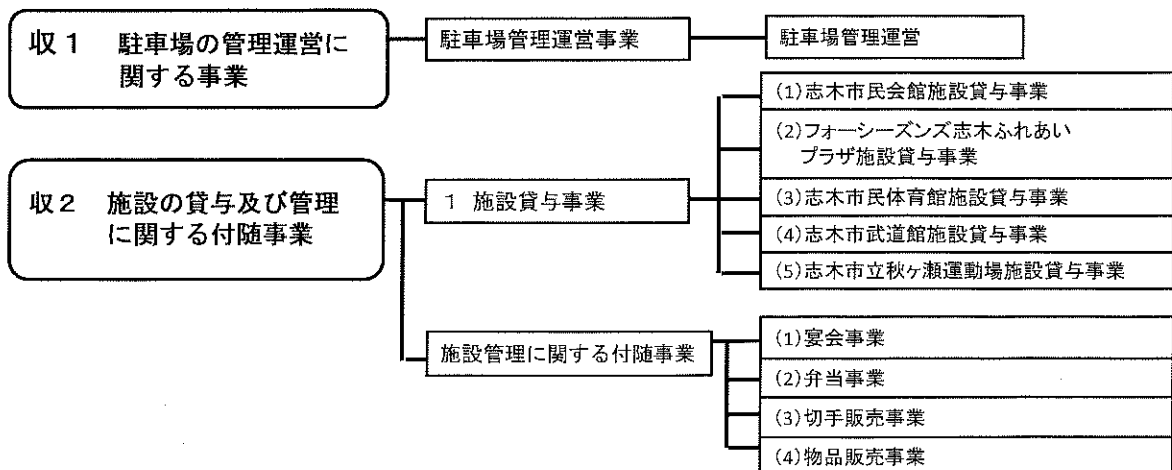

2 平成30年度事業計画書

公益財団法人志木市文化スポーツ振興公社は、市民文化及びスポーツの振興並びに生涯学習の推進に関する事業を行い、もって市民の健康と福祉の増進に寄与することを目的とする。

公益目的事業

公1 文化芸術の推進に関する事業

1 文化芸術に関する事業

(1) 鑑賞型事業

この事業は、良質な演劇・ミュージカル・落語・音楽等の公演を芸術文化関連団体（プロモーター）等との共催で開催することにより、市民及び地域住民に対して良質な舞台芸術の鑑賞の機会を低額で提供し、文化芸術の振興を図ることを目的としている。

NO	事業名	予定開催日	備考
1	レタスクラブ×カパルトークショー	4月28日(土)	角川書店
2	和太鼓「東京打撃団」	5月19日(土)	アートウィル
3	志木第九の会 第19回定期演奏会	6月10日(日)	志木第九の会
4	落語寄席(出演者調整中)	7月16日(月祝)	ジェイ・ファースト
5	ファミリーミュージカル「アルプスの少女ハイジ」	8月19日(日)	劇団東少
6	クラシックバレエ公演「タイトル未定」	8月23日(木)	光藍社
7	舞台「タイトル未定」プレビュー公演	9月1日(土)	シーエイティプロデュース
8	落語寄席(出演者調整中)	10月7日(日)	ジェイ・ファースト
9	よしもと志木お笑い祭り	1月予定	よしもとクリエイティブ
10	舞台「タイトル未定」公開ゲネプロ	未定	トム・プロジェクト
11	映画「タイトル未定」	未定	東京現像所

(2) 啓発型事業

この事業は、市民及び地域住民に文化振興の啓発を図ることを目的としており、今年度は新たに警察・消防等と提携した地域住民参加事業を企画し、カパルとお友達キャラクターの参加により子供たちも気軽に参加出来る事業を実施予定である。その他、様々なジャンルの講座を開講するカルチャーBOX事業、市内小学校を訪問して行うゴーヤ植栽教室についても継続実施する。

NO	事業名	予定開催日	備考
1	カルチャーBOX事業「クラシックギター講座」	通年	市民会館
2	「らく軽スタイルアップ体操」	通年	市民会館
3	「初めてのチェアヨガ講座」	通年	市民会館
4	「江戸木目込人形講座」	通年	市民会館
5	「市民のための相続講座」	通年	市民会館
6	「文化講座(新規)」	通年	市民会館
7	「ふれあいプラザ歌唱講座 日本の歌百選コース」	通年	プラザ
8	「ふれあいプラザ歌唱講座 世界のうたコース」	通年	プラザ
9	「初めてのアラビアンダンス講座」	通年	プラザ
10	ゴーヤ先生植栽教室	5月下旬	市民会館
11	ゴーヤ先生の緑のカーテン植栽教室	5月下旬	市内小学校2校を訪問

12	カパル出張・派遣事業	通年	
----	------------	----	--

(3) 育成及び支援に関する事業

この事業は、文化芸術活動を行う団体及び個人に対して活動の場を提供するなどの支援を行い、文化芸術活動の振興に寄与することを目的としている。平成29年度まで啓発型事業として実施してきたサマーコンサートは、出演者からなる実行委員会形式で開催し、出演者による自主性を啓発し養うことが出来た。そのため、第31回サマーコンサートでは、出演者に企画・運営を一任する育成・支援型事業として実施していく。また、市民会館ロビーを作品展示の場として提供するいはギャラリーや、志木市立小中学校の吹奏楽を行う課外活動に対して会場利用料の一部を助成する小中学生吹奏楽助成事業を実施する。

NO	事業名	予定開催日	備考
1	第31回「サマーコンサートin志木」	7月7日(土) 7月8日(日)	市民会館 詳細は実行委員会にて決定
2	小中学生吹奏楽助成事業	通年	
3	いはギャラリー	通年	

2 施設貸与事業

この事業は、市民会館及びフォーシーズンズ志木ふれあいプラザを文化芸術活動の場として提供することにより、地域文化の向上及び市民福祉の向上に寄与することを目的としており、施設の利用拡大を図るサービスの提供を行うとともに、安心して安全に利用できる施設管理に努める。

公2 スポーツ及び健康づくりの推進に関する事業

1 スポーツ事業

(1) スポーツに親しむ機会を提供する事業

この事業は、「いつでも・どこでも・だれでも」運動に参加できる機会を提供することにより、市民の健康の増進に寄与することを目的としており、数あるプログラムから選択でき、気軽に参加できるGENKI増進事業や、ダンスエクササイズを中心としたフィットネスチャレンジを実施する。また、こどもを対象としたきつぷプログラムを実施する。秋ヶ瀬運動場施設では、パークゴルフの大会や利用者のマナー向上研修会など、パークゴルフの活性化を目的とした事業を実施する。

NO	事業名	予定開催日	備考
1	GENKI増進事業「ズンバ」	通年	体育館
2	「リズムピクス」	通年	体育館
3	「ゆったり健康ヨガ」	通年	市民会館
4	「ボディバランス」	通年	体育館
5	「やさしい気功太極拳」	通年	体育館
6	「たのしくフラダンス」	通年	体育館・市民会館
7	「リフレッシュ体操」	通年	体育館・宗岡公民館
8	「のびのび健康体操」	通年	体育館・市民会館・宗岡公民館
9	「はじめてのヨガ」	通年	体育館・宗岡公民館
10	「ちょこっとエクササイズ」	通年	プラザ
11	「テニスdeわっしょい」	4月～7月 9月～11月	秋ヶ瀬テニスコート

12	「わくわく健康体操」	5月～7月 10月～12月	秋ヶ瀬スポーツセンター
13	フィットネスチャレンジ	5月～3月	体育館
14	きっずプログラム	5月～12月	体育館
15	パークゴルフ研修会	7月	秋ヶ瀬パークゴルフ場
16	パークゴルフ支援事業	11月	秋ヶ瀬パークゴルフ場

(2) 健康の維持増進に関する事業

この事業は、60歳以上を対象とし、年齢に伴い筋力や心身の活力が低下した状態を予防することを目的に、ダンスやコンディショニング系の運動プログラムを実施する。

NO	事業名	予定開催日	備考
1	フレイル予防事業	5月～3月	体育館

2 施設貸与事業

この事業は、体育館、武道館及び秋ヶ瀬運動場施設をスポーツ活動の場として提供することにより、市民の健康の増進に寄与することを目的としており、施設の利用拡大を図るサービスの提供を行うとともに、安心して安全に利用できる施設管理に努める。

公3 生涯学習の推進に関する事業

1 生涯学習事業

この事業は、「いつでも・どこでも・だれでも」生涯学習活動に参加できる機会を提供することにより、地域文化の向上と、市民の教養の向上に寄与することを目的としており、対象者、ジャンル別に次のとおり実施する。

NO	事業名	予定開催日	備考	
1	高齢者事業	あけぼの大学	4月～3月 全16回	
2	家庭教育事業	おやこ広場	5月 10月 前・後期各4回開催	
3	青少年事業	科学あそび	7月	
		子ども映画会	7月	夏休み
			12月	冬休み
3月	春休み			
4	一般成人事業	普通救命講習Ⅰ	6月	
		その他	9月～3月 内容・回数等未定	
5	IT学習支援事業	初心者パソコン指導	通年 毎週土曜日	
		パソコン講座	通年 12回開催	
6	サークル支援事業	宗岡公民館まつり	4月21日	
		フリーマーケット	10月	
		友の会支援事業	通年 友の会サークルとの共催事業 4回程度	
7	図書関連事業	よみきかせ・ 「絵本の読み聞かせ」	通年 毎週金曜日	
		よみきかせ・ 「赤ちゃんと絵本のふれあい」	通年 毎月第4水曜日	
		よみきかせ・ 「お楽しみ会」	7月	夏休み
			12月	冬休み
3月	春休み			

2 図書室の管理運営に関する事業

この事業は、市立図書館の分館的役割を担っている宗岡公民館図書室の管理運営を行い、市民の教養の向上に寄与することを目的とする。

3 施設貸与事業

この事業は、宗岡公民館を生涯学習活動の場として提供することにより、地域文化の向上及び市民の教養の向上に寄与することを目的としており、施設の利用拡大を図るサービスの提供を行うとともに、安心して安全に利用できる施設管理に努める。

収益事業

収1 駐車場の管理運営に関する事業

駐車場管理運営事業

この事業は、公社の目的を達成するために市民会館駐車場の管理運営を行うとともに、利用者に利便性の高い駐車場として低料金で提供する。

収2 施設の貸与及び管理に関する付随事業

1 施設貸与事業

この事業は、公社の目的を達成するために施設貸与事業を行う。

2 施設管理に関する付随事業

この事業は、主に市民会館において、少人数から200人程度の宴会を提供する宴会事業をはじめ、会議室やホール利用者の利便性を図るため、弁当、飲物等の提供を行う弁当事業、及び物品販売事業などを行う。

特に、カパルを活用した事業として、「KapalCity★ぱーりい」を行い宴会収益に繋げたい。また、カパルグッズの販売について、グッズ製作者との手数料の見直し等を行うことで物品販売収益を図る。

平成30年度収支予算書(正味財産増減計算書ベース)

平成30年 4月 1日から平成31年 3月31日まで

(単位:円)

科 目	予算額	前年度予算額	増 減
I. 一般正味財産増減の部			
1. 経常増減の部			
(1) 経常収益			
基本財産運用益	3,000	3,000	0
基本財産運用益	3,000	3,000	0
施設管理収益	164,102,000	160,775,000	3,327,000
施設管理収益	164,102,000	160,775,000	3,327,000
利用料金収益	101,934,000	93,980,000	7,954,000
利用料金収益	101,934,000	93,980,000	7,954,000
事業収益	28,369,000	38,201,000	△ 9,832,000
事業収益	28,369,000	38,201,000	△ 9,832,000
雑収益	5,786,000	9,407,000	△ 3,621,000
雑収益	5,786,000	9,407,000	△ 3,621,000
受取利息	4,000	4,000	0
受取利息	4,000	4,000	0
雑切手等売却受取手数	361,000	462,000	△ 101,000
雑切手等売却受取手数	361,000	462,000	△ 101,000
切手等売却受取手数	1,526,000	2,271,000	△ 745,000
切手等売却受取手数	1,526,000	2,271,000	△ 745,000
切手等売却受取手数	140,000	200,000	△ 60,000
切手等売却受取手数	140,000	200,000	△ 60,000
切手等売却受取手数	2,145,000	2,426,000	△ 281,000
切手等売却受取手数	2,145,000	2,426,000	△ 281,000
切手等売却受取手数	1,200,000	1,700,000	△ 500,000
切手等売却受取手数	1,200,000	1,700,000	△ 500,000
切手等売却受取手数	945,000	726,000	219,000
切手等売却受取手数	945,000	726,000	219,000
切手等売却受取手数	1,600,000	2,050,000	△ 450,000
切手等売却受取手数	1,600,000	2,050,000	△ 450,000
切手等売却受取手数	0	1,974,000	△ 1,974,000
切手等売却受取手数	0	1,974,000	△ 1,974,000
切手等売却受取手数	10,000	20,000	△ 10,000
切手等売却受取手数	10,000	20,000	△ 10,000
切手等売却受取手数	300,194,000	302,366,000	△ 2,172,000
切手等売却受取手数	300,194,000	302,366,000	△ 2,172,000
(2) 経常費用			
事業職員報酬	287,755,000	290,873,000	△ 3,118,000
事業職員報酬	287,755,000	290,873,000	△ 3,118,000
非常勤職員報酬	7,292,000	3,399,000	3,893,000
非常勤職員報酬	7,292,000	3,399,000	3,893,000
非給職福利通備賃消費減修印賃燃委広諸光租保支支宴弁切販雑	22,994,000	22,577,000	417,000
非給職福利通備賃消費減修印賃燃委広諸光租保支支宴弁切販雑	22,994,000	22,577,000	417,000
給職福利通備賃消費減修印賃燃委広諸光租保支支宴弁切販雑	15,755,000	15,401,000	354,000
給職福利通備賃消費減修印賃燃委広諸光租保支支宴弁切販雑	15,755,000	15,401,000	354,000
給職福利通備賃消費減修印賃燃委広諸光租保支支宴弁切販雑	10,250,000	9,908,000	342,000
給職福利通備賃消費減修印賃燃委広諸光租保支支宴弁切販雑	10,250,000	9,908,000	342,000
給職福利通備賃消費減修印賃燃委広諸光租保支支宴弁切販雑	1,438,000	977,000	461,000
給職福利通備賃消費減修印賃燃委広諸光租保支支宴弁切販雑	1,438,000	977,000	461,000
給職福利通備賃消費減修印賃燃委広諸光租保支支宴弁切販雑	2,116,000	2,189,000	△ 73,000
給職福利通備賃消費減修印賃燃委広諸光租保支支宴弁切販雑	2,116,000	2,189,000	△ 73,000
給職福利通備賃消費減修印賃燃委広諸光租保支支宴弁切販雑	1,966,000	2,111,000	△ 145,000
給職福利通備賃消費減修印賃燃委広諸光租保支支宴弁切販雑	1,966,000	2,111,000	△ 145,000
給職福利通備賃消費減修印賃燃委広諸光租保支支宴弁切販雑	52,080,000	52,448,000	△ 368,000
給職福利通備賃消費減修印賃燃委広諸光租保支支宴弁切販雑	52,080,000	52,448,000	△ 368,000
給職福利通備賃消費減修印賃燃委広諸光租保支支宴弁切販雑	7,750,000	8,825,000	△ 1,075,000
給職福利通備賃消費減修印賃燃委広諸光租保支支宴弁切販雑	7,750,000	8,825,000	△ 1,075,000
給職福利通備賃消費減修印賃燃委広諸光租保支支宴弁切販雑	63,000	73,000	△ 10,000
給職福利通備賃消費減修印賃燃委広諸光租保支支宴弁切販雑	63,000	73,000	△ 10,000
給職福利通備賃消費減修印賃燃委広諸光租保支支宴弁切販雑	1,118,000	694,000	424,000
給職福利通備賃消費減修印賃燃委広諸光租保支支宴弁切販雑	1,118,000	694,000	424,000
給職福利通備賃消費減修印賃燃委広諸光租保支支宴弁切販雑	7,960,000	6,131,000	1,829,000
給職福利通備賃消費減修印賃燃委広諸光租保支支宴弁切販雑	7,960,000	6,131,000	1,829,000
給職福利通備賃消費減修印賃燃委広諸光租保支支宴弁切販雑	500,000	642,000	△ 142,000
給職福利通備賃消費減修印賃燃委広諸光租保支支宴弁切販雑	500,000	642,000	△ 142,000
給職福利通備賃消費減修印賃燃委広諸光租保支支宴弁切販雑	12,306,000	12,182,000	124,000
給職福利通備賃消費減修印賃燃委広諸光租保支支宴弁切販雑	12,306,000	12,182,000	124,000
給職福利通備賃消費減修印賃燃委広諸光租保支支宴弁切販雑	557,000	608,000	△ 51,000
給職福利通備賃消費減修印賃燃委広諸光租保支支宴弁切販雑	557,000	608,000	△ 51,000
給職福利通備賃消費減修印賃燃委広諸光租保支支宴弁切販雑	77,688,000	74,909,000	2,779,000
給職福利通備賃消費減修印賃燃委広諸光租保支支宴弁切販雑	77,688,000	74,909,000	2,779,000
給職福利通備賃消費減修印賃燃委広諸光租保支支宴弁切販雑	261,000	320,000	△ 59,000
給職福利通備賃消費減修印賃燃委広諸光租保支支宴弁切販雑	261,000	320,000	△ 59,000
給職福利通備賃消費減修印賃燃委広諸光租保支支宴弁切販雑	6,901,000	7,493,000	△ 592,000
給職福利通備賃消費減修印賃燃委広諸光租保支支宴弁切販雑	6,901,000	7,493,000	△ 592,000
給職福利通備賃消費減修印賃燃委広諸光租保支支宴弁切販雑	29,242,000	31,906,000	△ 2,664,000
給職福利通備賃消費減修印賃燃委広諸光租保支支宴弁切販雑	29,242,000	31,906,000	△ 2,664,000
給職福利通備賃消費減修印賃燃委広諸光租保支支宴弁切販雑	8,365,000	8,682,000	△ 317,000
給職福利通備賃消費減修印賃燃委広諸光租保支支宴弁切販雑	8,365,000	8,682,000	△ 317,000
給職福利通備賃消費減修印賃燃委広諸光租保支支宴弁切販雑	1,371,000	1,592,000	△ 221,000
給職福利通備賃消費減修印賃燃委広諸光租保支支宴弁切販雑	1,371,000	1,592,000	△ 221,000
給職福利通備賃消費減修印賃燃委広諸光租保支支宴弁切販雑	376,000	470,000	△ 94,000
給職福利通備賃消費減修印賃燃委広諸光租保支支宴弁切販雑	376,000	470,000	△ 94,000
給職福利通備賃消費減修印賃燃委広諸光租保支支宴弁切販雑	710,000	600,000	110,000
給職福利通備賃消費減修印賃燃委広諸光租保支支宴弁切販雑	710,000	600,000	110,000
給職福利通備賃消費減修印賃燃委広諸光租保支支宴弁切販雑	15,519,000	21,690,000	△ 6,171,000
給職福利通備賃消費減修印賃燃委広諸光租保支支宴弁切販雑	15,519,000	21,690,000	△ 6,171,000
給職福利通備賃消費減修印賃燃委広諸光租保支支宴弁切販雑	1,084,000	1,410,000	△ 326,000
給職福利通備賃消費減修印賃燃委広諸光租保支支宴弁切販雑	1,084,000	1,410,000	△ 326,000
給職福利通備賃消費減修印賃燃委広諸光租保支支宴弁切販雑	1,326,000	2,271,000	△ 945,000
給職福利通備賃消費減修印賃燃委広諸光租保支支宴弁切販雑	1,326,000	2,271,000	△ 945,000
給職福利通備賃消費減修印賃燃委広諸光租保支支宴弁切販雑	757,000	1,355,000	△ 598,000
給職福利通備賃消費減修印賃燃委広諸光租保支支宴弁切販雑	757,000	1,355,000	△ 598,000
給職福利通備賃消費減修印賃燃委広諸光租保支支宴弁切販雑	10,000	10,000	0
給職福利通備賃消費減修印賃燃委広諸光租保支支宴弁切販雑	10,000	10,000	0
給職福利通備賃消費減修印賃燃委広諸光租保支支宴弁切販雑	11,330,000	10,505,000	825,000
給職福利通備賃消費減修印賃燃委広諸光租保支支宴弁切販雑	11,330,000	10,505,000	825,000
給職福利通備賃消費減修印賃燃委広諸光租保支支宴弁切販雑	2,416,000	2,416,000	0
給職福利通備賃消費減修印賃燃委広諸光租保支支宴弁切販雑	2,416,000	2,416,000	0

非給職福会旅通消賃委広光租保負支雜	常勤職員報	酬料当費費費費費料費費費課料金料費	1,208,000	1,218,000	△ 10,000
	員		1,361,000	1,354,000	7,000
	利	手生	954,000	937,000	17,000
	員	通搬	909,000	911,000	△ 2,000
	費	品	10,000	10,000	0
	信	伝	142,000	140,000	2,000
	耗	水公	448,000	363,000	85,000
	告	数	156,000	144,000	12,000
	熱税		800,000	810,000	△ 10,000
	私		1,609,000	891,000	718,000
	担手		65,000	70,000	△ 5,000
			41,000	43,000	△ 2,000
			529,000	532,000	△ 3,000
			479,000	478,000	1,000
			171,000	160,000	11,000
			12,000	8,000	4,000
			20,000	20,000	0
經常費用計			299,085,000	301,378,000	△ 2,293,000
評価損益等調整前当期經常増減額			1,109,000	988,000	121,000
評価損益等計			0	0	0
当期經常増減額			1,109,000	988,000	121,000
2. 經常外増減の部					
(1) 經常外収益					
經常外収益計			0	0	0
(2) 經常外費用					
經常外費用計			0	0	0
当期經常外増減額			0	0	0
税引前当期一般正味財産増減額			1,109,000	988,000	121,000
法人税			454,000	505,000	△ 51,000
当期一般正味財産増減額			655,000	483,000	172,000
一般正味財産期首残高			75,049,014	73,118,243	1,930,771
一般正味財産期末残高			75,704,014	73,601,243	2,102,771
II 指定正味財産増減の部					
当期指定正味財産増減額			0	0	0
指定正味財産期首残高			30,000,000	30,000,000	0
指定正味財産期末残高			30,000,000	30,000,000	0
III 正味財産期末残高			105,704,014	103,601,243	2,102,771

収支予算書内訳表

平成30年 4月 1日から平成31年 3月31日まで

(単位:円)

Table with 18 columns: 科目, 市民会館, 文化事業, ふれあいプラザ, 公1小計, 市民体育館, 武道館, スポーツ事業, 秋ヶ瀬, 公2小計, 宗岡公民館, 公共通, 公益小計, 駐車場管理運営, 収益付随事業, 共通, 収益小計, 法人会計, 合計. The table details financial items across various categories including 'I 一般正味財産増減の部', '2. 経常外増減の部', and 'II 指定正味財産増減の部'.

資金調達及び設備投資の見込みを記載した書類

平成30年4月1日から平成31年3月31日まで

(1) 資金調達の見込みについて

- ・ 当期中に資金調達の予定はありません。

(2) 設備投資の見込みについて

- ・ 当期中に重要な設備投資（除却または売却を含む。）の予定はありません。